夕刊 京城日報

米國大型潛水艦 エス五一號沈沒す
乘組員四十名溺死
航行中の汽船と衝突して

【プロビデンス廿五日發電】米國海軍潛水艦エス五十一號はロングアイランド洲ブロックアイランド沖合を航行中折柄同所に差掛つたサヴアンナ太洋汽船會社汽船シチイオブロウ號（三千六百四十八噸）と衝突し沈沒した其際オブロウ號は直ちに乘組員救助に努めたが僅に三名を救助したのみで殘りの三十七名は既に溺死した

【紐育廿六日發電】アメリカ大西洋艦隊潛水艦エス五一號はロウドアイランド洲ブロックアイランドの近くで汽船と衝突して沈沒した乘組員四十名悉く溺死したと傳ぜらる

百卅呎の海底で 艦體發見す
潛水艦六隻總掛りで 生存者救助に努力中

【ニューヨーク廿六日發電】沈沒した潛水艦のありかは漸く確かに突き止めることが出來た、場所はロングアイランド州ブロック島の沖合の海底である。併し悲慘なことには艦內の乘組員の生死の點に就て何の手がかりもない、沈沒艦引揚げの機械設備を有し百三十フィートの水深中にある沈沒艦艇を引き揚ぐる設備機器を具有する潛水艦六隻は目下艦體の周りで沈沒艦エス五一の中の生存者を救ひ出すべく努力中である

南京事件落着
償金一萬四千元

【南京廿六日發電】昨年十二月三十日南京で齊燮元氏部下の匪兵の爲に邦人三九艘の商船が掠奪された事件は南京で交渉中の處支那側から賠償金を支拂ふこととなり落着した廿六日午後三時支那側は賠償金一萬四千元を手交した

首相から一應 園公に懇請
實務を執らないまでも 公自身樞府議長受諾を
結局は清浦子復活か

【東京電報】樞府議長後任問題に關し加藤首相は先づ西園寺公に公自身の受諾を懇請するであらうと見られる、それは公の樞府議長の就任の意味からでも無く元老中唯一の現存者たる老公が御下問に奉答するを全くしたと云ふ意味からであるのみならず、又他に適任者を發見し難い事情からである。一體老公は樞府議長の職を務むるとすれば元老としての地位に照して至當の事であらうと一般に觀られて居るが、此に就ては樞府方面でも敬意を拂つてゐるが公は斷然之を受諾しないだらうと見られる。從來の歷史に鑑み今回も受諾せぬものと見做し得る、それで結局清浦子の復活を見るに足る用件と樞府內の折れ合ひ關係から清浦子の復活を

奉天に 巨頭會議
督軍を招致

【奉天電報】張作霖氏は北京、天津方面の空氣が險惡になつたので近く奉天に巨頭會議を開催することとなり吉林省、黒龍江省各督軍に電報を以て招來する樣打電したが張氏は楊宇霆の到着より開催するであらうと

總督府御用 精錡 京城本町二 發賣元 貴生堂藥品店 電本一三八

船津奉天領事京城入り

新奉天總領事船津辰一郎氏は夫人及令孃秀子さん令息佳三郎、廉夫君同伴二十七日朝奉天より入城午前中は總督府其他を訪問し正午は朝鮮ホテルの午餐會に臨み同夜十時內地に向つたが新任地については一切語らなかつた（寫眞は船津夫妻）

外部に對して 後任交渉なし
期待する向が多い

【東京電報】樞府議長問題に關し西園寺公を中心として加藤首相、牧野內府の來往あり、後任問題が行はれたが一應後繼者の意見も聞かねばなるまいから後繼者につき外部に對する交渉はまだ行はれてゐない模樣である

鮮滿に金融機關の 濫興を防ぐ
取締を一層嚴重にする 大藏省の新方針

【東京電報】政府は鮮滿金融中樞機關たる鮮銀の整理計劃をたて既に其實行に移つた折柄之に倣ひ鮮滿一帶の弱小金融機關の整理改善を圖る必要を認め最近大藏省は朝鮮總督府關東廳と打合せを爲し其注意を促す處があつたので取締は一層嚴重となり金融機關の破綻不始末を防ぐに努める方針であるが大藏省は滿鮮金融機關に對し鮮銀の如く監督權を有せぬが此種機關がボロを出せば其の尻は必ず中樞機關たる鮮銀へ持込まれ鮮銀は折角自行の整理を急ぐ際迷惑此上もないので大藏當局を通じて鮮滿系當局の反省を求めた次第である、之に刺戟され先般龍口、正隆合併より引續き正隆の整理計劃となり、又滿洲銀行も整理を實行するに決し之に就ては村井滿銀取締と西山關東廳財務局長は數日中に上京すべく鮮銀並に大藏省當局と協議の上鮮銀より何分の援助を求めることになつてゐるを始め殖民地租借地として特別制度を設け未だ內地同樣に殖民金融又は信託の關係法規備らざるに乘じ資力信用薄弱な此種金融機關の濫興ら金融機關の監督は朝鮮關東州に於て統一的施行されず所在に不始末を生じ今や根治に瀕せる狀態にあるが之が對策として內地關係法規を延長施行することも考へられて居るを嚴に監督する方針に出一般行政事務と相並んで專任の檢査官又は監督官を設くに至る模樣である

滿鐵後任理事
船津總領事か

【東京電報】滿鐵理事は近く任期滿了に伴ひ後任理事の選任をみることとなつてゐるが滿鐵側に於ては一人を留任せしむる模樣である、後任理事の候補としては奉天總領事船津辰一郎氏を希望してゐる樣であるから同氏にして承諾すれば後任理事として同氏の就任をみるであらう

露國が關稅會議に 割込みを策す
列國は絕對に反對

【東京電報】來るべき支那關稅會議に出席の列國は日、英、米、佛、伊、白外三國のワシントン關係九國と新、諾、瑞、丁抹、西班牙の五國であるが露國は頻りに關稅會議に割込み運動を策し從來列國の採り來つた強硬な對支態度を緩和せしめて最大の利益を得んと策して居るも露國割込みの提議は列國は斷乎として之を拒絕するに決し居れりと、尙コップ大使が幣原外相に提議したのも右の理由であるらしく外相は之を拒絕し北京政府がなすが如きことあれば列國は聯盟して之を拒絕する

知事と府尹の城壁めぐり

城壁めぐりには絕好の二十七日の好日和―澄み切つた秋空に赤い斑點を散らばせてゐるなだらかな山の起伏が快ろよい陽の流れのうちに浮かんでゐる、府內甚化洞の京畿道派出所の前に一行がだんだんと集まつてくる『あすこ迄登るのはえらいですね』と山の中腹をうねつてゐる城壁を指して語りあつてゐるのも登山に相應しい小春日和の情景である、知事の目論見は定刻の九時にぴつたりとこゝへつくした、今日はお嬢ぼうもしないのか元氣な顏で皮の卷ゲートルで身輕にかためてゐる、府尹は馬野府尹で、稍遲く九時十五分にやつてくる、ゴム底の安靴にも閉口な登山が思はれる、土木の技師連に府の勸業係員やその他の人々で一行二十三名、皆足袋はだしか、登山靴のお揃ひ、その上お手製のお辨當持である。チゲが荷物を預かつて九時半出發、雜林を、砂防工事の視察をしやうと言ふのだが秋にはこゝろよいピクニックである、行程二里巖石をよじのぼつたり、雜草する草を踏みわけたり、相當の御苦勞をして午後五時に解散したが、知事や府尹が率先してかうした視察をやる事は有意義なことと頗る好評である。

歡樂にひたる 大京城の十月
總督官邸の天長節祝宴を 最後の幕として

十月は施政記念日、十五日は京城神社の御鎭座祭、十七、八日は京城神社の秋祭と、それに秋の氣分に彩られる十月の此の日は天長節祝日の佳辰にあたり、如く總督主催の祝宴が開かれて、お祭りの氣分の十月の最後の幕をひく事になつてゐる。此の祝宴は例年催すが本年も既にその準備が進められて居り、本府の諸係員と府の當局とが協議をなして居るが、既に決定して昨年と違ふ事は、從來は總督官邸の正面玄關を開放したので正門で何れも陪席せしめる事になし、受付は正門であつたのを、玄關となした、當日は總督官邸は全部開放される外、同邸の裏山一帶の地を會場となし、在城の文武官及び外國の領事及び紳士、內鮮人の民間有力者等二千七百六十一人が招待を受けて正午頃から來賓して殘雁し、さしもに廣い官邸や裏山は美々しく装ひされ、すべての人々の歡樂にふけるにまかせる、當日の招待者に模擬店をしつらへて、□□に接する事が出來る、總督夫妻は自ら率先して歡待し、婦人の爲には餘興を用意しない婦人食堂も設け舞臺を設けて、手品曲藝の餘興を行はせ、午後三時頃一同大宴會の庭にあつまつて、洋食饗宴をひらいて歡をつくした上總督の發聲で天皇陛下の萬歲を三唱し、遠く京城の地から御遙拜し奉る事になつて午後五時頃散會する事になつてゐる。

總監に見舞電
市民大會から

京城市民大會委員は二十六日午後三時四十分總督府に參集し目下京城中病氣中の下岡政務總監に對し見舞の電報を發送した尙大會議長であつた大垣丈夫氏は見舞を兼ね二十七日午後十時京城發列車で東上すると

意見書
關稅會議 日華實業協會から提出す

【東京電報】日華實業協會は廿五日支那關稅會議に就き意見を取纏め政府に外務當局に之れを提出した內容は極秘にされてゐるが大體
一、關稅は二分五厘附加稅に局限すべく
一、排外運動に對する支那政府の保證及賠償實行
一、關稅自主權回收につき援助、釐金撤廢と不法抑留禁遏
なお政、經濟財政等の狀態が安定の時期に之を承認すべきものと認む
等である

獨逸駐支公使

【北京廿六日發電】ドイツ公使は本日段執政に謁見し信任狀を捧呈した

穗積副議長
廿七日歸京

【東京電報】西歐に巡遊中であつた穗積副議長は廿七日東京歸著の筈

人事消息

▲松方幸次郎氏（川崎造船所長）二十七日朝入城天眞樓へ
▲船津奉天總領事 二十六日朝入城朝鮮ホテルへ
▲杉浦議次郎氏 滯城中の處二十六日夜南行

對山錄

◇ソヨ吹く秋風と嚴重な警戒とで、政界□□は以前少しく低迷を示す。
◇四人の放火犯人は風にあがつて居ながら何度放けても燒けない政本合同。此上は漏電を待つばかり。
◇新黨樹立の□□□政友本黨を總裁子に上奏。わが中立に現狀打破の議をそれ運動、その第二千回敵。但前者は假想、後者は現實。
◇支那無電に既に總々加入者が殖える。好意の加入者ではなく抗議の加入者なのだ。抗議の電波が混亂して太平洋に猛然不通となる
◇鈴木直鐵統勝にヤッと本店へ赴任。いづれ毎日にして東京へ『出張』することだらう。
◇ウッカリして居て仁川港の休機補充油が雷に逆ふ。御禮大敵と仕勝ち是。

七曜の劍（四十七）
渡邊默禪作

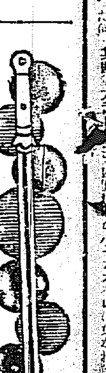

字殿 従込んで 『待て待て。花早樣。こりや扳棄て置けん。早々に彼を取押へる工夫をせねば彼の思ひ樣ぢや。大急にその黃庭（大目付）に申知らせてその手配をさせねば相成るまい』

『いやいや。左樣な手ぬるいことを遊ばすうちには取逃がして仕舞ひますわ。黃庭の方へは追つてお報じなさることにして、取敢ず然るべき人物をお差向けなされませ、先づ海上より一隊、早櫓の御用船を仕立てゝ後を追はせ、陸路よりも一隊、驛馬を飛ばして聊取□□向はせまするならば、彼は如何に□□ございまする。賊の人數が追々ござりましても、早櫓の御用船は必ず先廻りして、彼ら來るを待ちうけ、只一擧の下に取つて押へることになりませう』

藤九郎は昔ら答へた。何れから言つても陸から追跡して先廻りした方が、成功の見込が確實なのである。

『成程、すると誰に致さう。家來の者には之ぞと思ふ者もないが』

『昨夜來、いかなる急變出來せんとも限らぬので、左樣の場合に役立たせたく、拙者藩成の赤心隊の若者連を第二班として御近所の民家に寢させてございます。いづれも腕節の者ばかりで、拙者のためとあれば何時たりとも命を捨てるといふ聲文もいたし居り、頼母しい、流石武者にござりますゆゑ、これを利用して一網に鐵きいたさせませう。藤事の惡圖は拙者にお任せ下されませ』

『左樣か、それは聊ない。では直とその手配を』

『畏まりました。早速立歸ら、その方に申し附る。これ兵太殿とやつて船唄仲間を呼び集めての、早船の支度をいたしてくれ』

早船の兵太は、つまらなさうな顏をして。

『へえ。それは宜しうがすが、旦那、先に極める物を極めていたゞかなくつちや……私たつて只遊んでゐる身體ぢやござんせんからね……だから前以て念を……』

『よしよし分つた、何も申すな。待て』

藤九郎は懷中から紙入を出して十兩の小判をわざと包でゐる前で紙に包み、ポンと兵太の前に投出してやつた兵太は飛び着くやうにそれを拾ひ上げて

『へへどうも有難うがす。これさへ戴けあとんな御用でも粉骨砕身一ぺえにやッつけます。へえ』

『どうか然うしてくれ。それから其方に頼むが、暇人を俺が押へるまで殿の手綱を締めてくりやれ。働き振りを見た上でまた十分に褒美を遣はすぞ』

『ようがすとも、ぢやア、すぐ河岸へ引返していつて船の支度をいたしやせう』

手を拍け決まつた。藤九郎は部下の□□□□と□□年賀に向つて出動の命令を下し、即刻出せしむることにした。馬に鞍ぅつて雅東門から與道を北に向つたのが、米澤、田中安次郎七人の猛者。また水上から八艘の御用船に乘込んで水夫のうちから屈強の壯漢を選み出し、案裸の拔錨ぎに早櫓を切つて乘出させた追擊隊は矢島直殿、尾崎藤十郎、長野逸馬、田口又市、三輪正雄の面々いづれもレベル銃手錠捕繩の類を擁帶し一擧に賊人を捕獲すべく緊張した意氣込で腕をさすつてゐた。兵太も案內役として乘込んだことは無論である。賊人は果して藤九郎の推測通りに逃避な姿に假裝して逃走したものであらうか。とすれば、所謂した賊物は何者か身代りか、果して海陸何れかの追捕隊の手に落るであらうか。揚事は三四刻のうちに解決される。柴山家にも夥しい役人が來てそれぞれ手續きは濟んだ。が、肝腎の相談役たるべき政美の姿が前夜燒りのやうにフッと消えたまゝ□頭になつても顯されず、心當りを搜しても更に手懸りがなかつたことが、姉のお鶴や叔父の正藏をして非常に心配させた。場合が場合だけにその悩みもひとしほ一入深かつた。藤瀬の消息を知つてゐる者は彼の遊之進一人である。彼は夜明け方にこつそり一人で裏門から歸つて來て、待ちあぐんでゐたお富士に、打消れての呼き。それが如何に強く彼女の柔かな胸を叩きはしたことであらう。

本日四頁

急告

從來弊社取扱左記石炭は順調に販路擴張し來り候處尙一層の發展を期し當地多年の特約販賣店井上商店を以て代理御用御伺せ可申候間宜敷御引立の程願上候

取扱石炭 一、目尾。下山田。新手。中鶴 一、汐頭三尺。泉水。外數種

京城府長谷川町 古河礦業株式會社出張所 電話本局五八九番

前記の通り多年各位の御引立に預り居候處追々需用季節にも入り候間不相變多少に不拘御用命御付け被下度御願ひ申上候 敬具

古河礦業株式會社特約代理店 京城府太平通二丁目 井上石炭商店 電話光化門一六七一番 本局二一九番

日本一のラヂオ機（聽取距離三千哩以上）

御家庭に居ながら 內地は勿論外國の放送聽取自由自在

元ドテ本ラヂオ機ハ無類ニ聲シクモ右セラレルモノデアリマスカラ弊店ラヂオ部主任ガ永ラク苦心研究ノ結果朝鮮ノ事情ニ適スル樣ニ一大改良ヲ加ヘテ本機ガ生レタノデアリマス。

（價格）部品全部ヲ含ミ特價金三百八十圓也 御購求ヲ希望ノ方ハ御來店ドサレ聽取御納得ノ上御買上ゲ願ヒマス

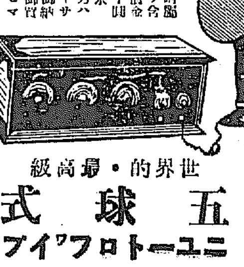

世界的・最高級 五球式 ニュートロフワイ

エフケー・ラヂオ用充電機メーター付 特價三十一圓也

特約店募集 朝鮮一手販賣 京城本町二丁目 一葉電機商會ラヂオ部 電本八六九番 振替一〇八六七番

正確 堅牢

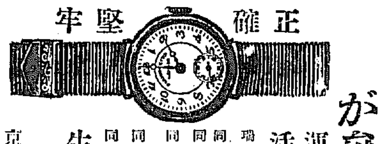

運動のシーズンが參りました

運動家!!は必ず正確な活動家!!時計の持主である

瑞西製ニッケル腕時計アンクル寶石入 金九圓八十錢以上
銀側腕時計 同 金拾圓五拾錢以上
十八金腕時計 同 金六十圓五拾錢以上
ニッケル懷中時計アンクル寶石入 同 金八圓以上
銀側懷中時計アンクル寶石入 同 金拾圓以上
十八金側 同 金二十八圓以上

生涯使用する事の出來得る實用時計

標準時計 Ⓜ村木時計店 京城本町二丁目 電話本局長四七一 同三二六六 振替京城三一九〇

專賣特許 別府湯の花 大分縣警察部有効證明

效用 一、ひぜん等の皮膚病 一、婦人病 一、小兒あせも 一、月經の不調 一、關節炎 一、慢性リウマチス 一、創傷 一、貧血病後の衰弱

自宅に風呂のある方は勿論銭湯で溶いて行水しても亦桶に溶いて塗つても効力がありますから從來のものゝ樣に砂や泥が交つて居りません全く透明に溶けるものです 京城府黃金町三丁目七三

別府湯の花株式會社製品販賣 古室商店 電話本局長一九〇三番 振替京城二八二〇

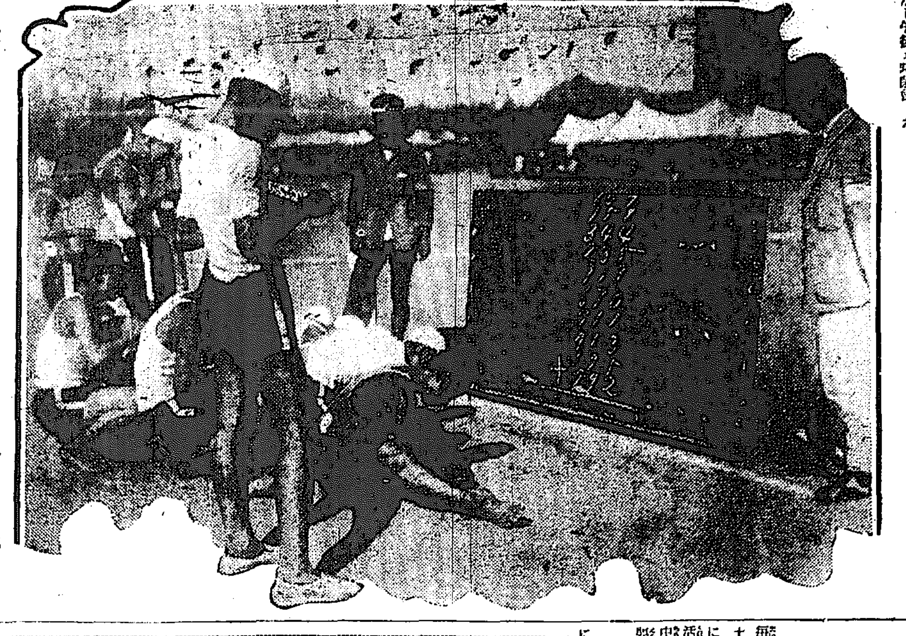

京城商業の運動會 京城公立商業學校では二十七日午前八時から同校運動場で秋季陸上大運動會を開催した、朝來快晴父兄の參觀多く非常な盛況を呈したが競技は百メートル、英字スペル競爭、二人三脚等次々に進み小學校リレー競走では蹴済元町校が一等南大門、櫻井二校が二等となり正午晝食、午後一時から再開、普通學校リレー、小學校リレー決勝等六十餘回の競技をなし午後五時閉會した

コソ泥が多い 戸締が肝腎
今年は失業者も多い 各自に注意せよ

毎年犯罪の最も多いのは十月から十一月の間で此月は冬籠りの仕度にかゝる下級鮮人等にとり最も生活費のかさむ月である一は長い冬中の食糧に供へる漬物の仕入れをするのと一はまた

溫突 の燃料を買貯めるのに少からぬ金がかゝり財政に非常な無理が來る結果竊盜を働くといふ状態のものが多いのである、しかし犯罪としては勿論單純であるだけ事件も小さくまた被害であつて先づ此連中が犯す罪はコソ泥にきまつてゐる、從つて十、十一の兩月は一般にコソ泥の

被害 の多い月で警察でも特に戸締を嚴重にすることになつてゐるが一般に之を心得へて戸締などに注意を拂はねばならない殊に今冬は水害の爲め失業者の多い年で犯罪事件の頻發を氣づかはれてゐる時であるから各自の戸締を心を配つてはならない、と當局者は語つてゐた

泥から喧嘩

鍾州通り一丁目一〇鄭箕一郎及び同町一丁目一九鄭夫徳學成の兩名は二十六日午後十時頃義州通り一丁目の鮮人飲食店で飲酒中些細の事から口論を始め格鬪中西大門署に拘引された

人妻を誘拐す
監禁中逮捕

府內竝木町一九一饒萬成の妻李氏(二〇)は二十五日夜行方不明になつたが二十七日に至り黃金町五ノ一〇三李春三(二〇)及竝木町一七一の崔氏(二七)の兩人が誘拐して麥揚人に監禁し飛ばすべく某の鮮人宅に押込めてゐるのを女の夫が發見し訴へ出でたので兩人は鍾路署で本町署に引致した

殉職夫人に寄贈

永樂町の本田病院長本田建義氏は國境に斃れた二警官の妻に對して本社を通じて金十圓の寄附を申出たので本社では之を所轄警察に傳達することにした

モヒが拂底で 中毒患者が困る
警察に泣き込む 次第に影を潛める

警察のモヒ密賣者取締が特に手嚴しくなつた昨今では勢ひ品拂底を告げて來たので府內に巣喰つてゐる約三千のモヒ中毒者は眼に糧道を斷たれたと等しく大恐慌を來してゐるのみならず品拂底の爲め賣價に相場が高くなつたので少々の金では到底も手に入れることが出來ないので多數の中毒者は弱りはてた身體を其處此處に投げかけ氣息奄々たる姿である、なかには遂に餘儀なく、警察に泣きついて來てモヒを下さいとせがんだり、或は道の衛生課の治療室に飛び込んで來て手當を願ふといふ騒ぎで此分で行くと府內のモヒ患者は次第に影をひそめて行くだらうと

しゐたのを附近の者が發見し大騒ぎとなつたが趣は飛て精神に異狀を來しゐた者で發作の自殺らしい

關西側も 參加する
飛行大會不出場問題

【東京電報】今秋の飛行大會不出場問題に就き關西飛行家は二十六日午後七時から大阪西田飛行研究所長邸に協議會を開き後藤原和田各一等飛行士外關係者出席三原中佐が調停に這入つた結果飛行家側が要望した山階宮殿下御下賜の優勝カップに就ては協會側で非公式ではあるが大いに讓步の色を見せたので三原中佐の斡旋を感謝しその勞に酬ゆる意味で關西側も參加するに決し一兩日中に連名で川協會に申込をなすと。

皇孫御誕生に 恩赦特赦
前例を破つて 祝賀をも受く

【東京電報】十月五日行はせられる東宮妃殿下御着帶の御儀式後東宮御所にては祝賀の宴を張られる筈で當日東宮殿下には御所に於て各宮殿下及宮內大官の御祝詞を受けさせられた後祝賀の宴に臨まれる由である御祝宴には久邇宮兩妃殿下及御雙親殿下も御臨席になり閑院宮殿下を首め伯父宮にも御列席になり別室に於て餘興なども執行はれる由である尚ほ兩陛下には御祝の爲め鮮鯛を贈られ久邇宮家よりも御祝品を贈られる由である而して攝政殿下御誕生と共に全國に亘り恩赦特赦の旨を仰せ出される筈で目下當局はそれ〳〵調査中である尚今回は御誕生御前後三日間又は五日間宮中及び東宮御所に祝賀帳を備へ一般國民の有資格者の祝賀を受けさせらるゝ筈である

赤い主義者が 無産政黨を企む
赤露勞働代表入京に 秘密出版物を配る

【東京電話】ロシア勞働代表レップス氏の入京に先ち無産政黨の手に檢束された社會主義者佐野學、伊藤智根源和外十餘名の主だつたものはレップス氏一行の入京した二十六日に至るも放免されず依然警察署で嚴重に監視されて居る、又も勞働者一名も檢束するに至つた右に關し警視廳は佐野學荒畑勝三等の一派が先年の日本共產黨事件の際に失敗せるに鑑み無產政黨事件を實現すべく過激派政治研究會及左翼勞働團體と連絡を取り大衆を煽動し無產政黨に關する秘密出版物を各方面に配布し今回のレップス代表入京に際して連絡を取り宣傳計劃をめぐらしたことが暴露したものである警視廳は此際治安維持法の第一次適用を試みやうとして居る

制服制帽の次は 新に團則を制定
いよ〳〵鎭座祭を前に 第一回の閱團式

大京城の中堅となる靑年を糾合して組織してゐる京城聯合靑年團は本年五月規約改正其他を機として一大發展をなしたが、現在の加盟靑年會は十七團に達し約二千名の會員を擁してゐるが、團務調査其他には大々的の努力をして居り、又啓發方面では夜學を創設して相當の成績をあげてゐるが是等の

活動振 りが相當各方面の注視の的となつて現在靑年會の設立されてゐない各町每に靑年會を設立する氣運が濃厚になつて來て近くは明治町及び南米倉町の二つは靑年會を設立し近く發會式を擧げることになつてゐる、その他で聯合靑年團に加盟して統一的な活動を起す事になつてゐる、聯合靑年團でも現在の規約は頗る簡單なもので不備の點もあるので目下同團顧問宮原氏が團則を各會の規約を參考にして起草中であるが近く

成案を 得て理事會に提案される筈でこれは靑年に對する憲法の如き不變な神聖なる團則となる譯である同團の制服は既報の如く前田團長の考案によつて決定を見るに至つてゐるが、全部が揃へるにはたいへんなので取敢ず帽子だけを揃へる事になり、是によつて、御鎭座祭を記念して第一回の閱團式を擧行する筈である

陳列窓競技 入賞發表
豫想投票の當選者もきまる

商品陳列館で開催中の陳列窓裝飾競技大會の出品物に對して二十六日審査長三山陳士外審査員立會の上審査をなしたが既報した如く廿七日左の如く入賞者を決定し一等から參等迄の者には商品券を贈り、佳作に對して賞狀を送つた

等級 氏名

▲壹等京川小間物店▲貳等株式會社亭市城支店▲參等株式會社丁子屋洋服店▲四等さぎや本洋服店▲賞狀株式會社明治屋京城支店、貴生堂藥房、日の丸小間物店、富屋洋品店、株式會社三越吳服店京城出張所、木城屋菓子店、大昌貿易株式會社富田出張店、李世貿商店綿布部みどり

尚入選投票者が入賞豫想投票を募集してゐたが、その當選者は左の如く決定し賞品を贈呈した、

▲壹等 商品券(金拾圓也)本町二丁目九二部良男▲京龍會社內島田八重外四拾一名

▲貳等 商品券(金八圓也)竝木町一七八藤井ツル子▲白周鉉外廿九名

▲參等 商品券(金五圓)府外往十里作元正義▲小野ブシエ外六十一名

▲四等 商品券(金三圓也)孝子洞五〇賴明叔中川茂次郎外四十四名

火星訪問飛行機 大阪毎日の科學小説「天空魔」をよ!愛あり、探偵あり、秘密あり、キング十月號で大評判!!

鮮老人の 投身自殺
覺悟の自殺

府內楓謎洞八七鮮人鄭京善は廿五日午後自宅を家出したまゝ歸宅せぬので家人は心配し搜査中の處廿七日午前自宅附近の井戸に投身自殺

明日(廿八日)

◇京畿道自動車運轉手試驗 廿八日より卅日まで三日間
◇美容美髮講習會 午前十時より本町二木町ビルデイング
◇理髮職人試驗 道衛生課で
◇クラブのお伽講演會 午後六時から公會堂

大和軒の 栗入蒸羊かん 一本廿五錢

訪歐機ブウル着
廿六日午前に伯林出發 盛んな歡迎を受く

【伯林廿六日發】二十四日來猛雨の爲め滯在を餘儀なくされた訪歐二機は二十六日雨止み天氣晴朗となつたので二十六日午前十一時ストラスブウルに向つて出發二機は午後三時三十二分ストラスブウルに安着旺んな歡迎を受けた

ストラスブール着

【ストラスブール二十六日發電】アサヒ訪歐飛行機二機は二十六日午後四時半ベルリンからアルサスの首府ストラスブールに着した

本社主催 第五回全鮮女學生庭球大會前記
一流の剛球を以て 攻撃力の物すごさ
女子庭球選手權を獲得した 元山高女の意氣

體育の盛んな事が其の校風の一つであり、從つて各種の運動競技に對して、個人的にも亦團體的にも勝れた技術を發揮して居る事に依つて、更に元山と言ふ所の名を擧く天下に喧傳せしむると云ふ事態に冠たる様に元山高等女學校の運動は盛んであり其名聲も嶽々たるモノがある。特に

庭球部に 於て其の腕前は最も群へ闘つて全鮮女學校中に於ても一方の雄將として頂きをなして居る。我社主催の全鮮女學生庭球大會にも其の第二回目から出場して、年毎に其の力量を認められ一昨年の第三回大會には優勝旗を獲るまで漕ぎつけ、一般觀衆から寔に優勝するのではあるまいかと大いに望みを嘱されたモノである昨年の第四回大會には生憎主將樋口孃が健康を害してゐたため、其活躍振りを見せ得ず、其の如くならず淚を呑んで擬勝の憂き目を見たが、其後同校選手の手腕はメキ〳〵と上達し、特に主將

樋口孃の 猛球益々鋭く前衛池田孃と素晴らしき守りを見せ、此の組の向ふ所殆ど敵無く元山に於ては、堂々たる男子チームと抗戰して少しの遜色も無きまでの實力を備ふるに至り、本年度行される我社主催の全鮮女子庭球選手權大會に出場して恐るべき腕の冴えを見せ、最後に強敵京城女子高普の主將李組と戰ひを交へ其巧妙なる技倆と恐ろしき其技術に悩まされて大いに苦戰はしたが

前にも一校に惜敗し、特に同校は一流の剛球の豆腦を

釣瓶打ち に浴して最後の勝利を占め、燦たる優勝旗を獲得し、凱き名譽をかざして凱旋したのである此事あつてから、同校の庭球部は更に一段の活氣を添へ熱を加へ來り、元來女子の體育に就て深き理解と、一個の運動家たる實口校長は自ら選手として北鮮の名前顧として嗚々の名を高くしてゐる同校川崎教諭と共に球に對しては、オール元山の選手を示し更にこれを鞭撻し、特に雨さへ降らねばコートに立ち

眞つ黑に なつてコーチして居り尚且例の得意の猛球に北鮮庭球界に名を馳せてゐる例の樽垣君をも聘してそのコーチを受けしむる等選手の手腕は更に素晴らしい進境を示してゐる今回の第五回大會出場に對しては今年こそ優勝の榮冠を擧いで、雁へ砥に擱り付いても最後の勝利を占め度いと念願し捲土重來の意氣を揚げて酔はねば止まぬとの勢ひ凄じく陣容を新にして

堂々遠征 の途につくのである。今回の出場選手は左の如くで、鷹津、松田組は勇退したが更に新鋭二組を加へ、其實力は何れも主將組と相伯仲してゐる勝敗は勿論時の運ではあるけれども、選手八名『勝たずば…』の決心堅く眉宇の間に閃かせ、全校の生徒又今年は其の勝を堅く信じて居るが如くである、イザ戰場に臨めば、果して如何なる目覺ましき腕を見せ、今秋の大會に於ける元山高等女學校選手の

活躍振り こそ最も興味あるものゝであらねばならぬ(寫眞前列右端樋口、後列右端池田)

出場選手
(前衛)樋口 (後衛)池田
(前衛)中島 (後衛)北谷
(前衛)原田 (後衛)戸井

全鮮庭球 爭覇戰
大毎主催で 貞洞コート

大阪毎日新聞京城支局主催の全鮮庭球大會は今二十七日午前八時から貞洞京日コートで第一部女コートに於て開催、參加チームは京城に於ける官廳、銀行、會社、學校其の他庭球團體を網羅しそれに仁川、開城、平壤、大邱、釜山等の遠征軍を加へて百五十組に達し四個のコートに分れて戰つた、此の日日曜で天氣晴朗、早朝より觀覽者集り試合は回を追ふに從つて白熱し盛況裡に番組を進めた。

集合競技を 加ふ
明治神宮競技

【東京電報】秋の行事の一つとして呼物となつた明治神宮競技大會には今年から集合競技を行ふこととなつたが右は十月二十八日正午から開始さるゝもので出場人員は全學校男女同體操等常六年生六千二百人中等學校男女體操上級二學年二千九百人之れに戸山學校生徒體操、專門學校體操を加へ指揮者は永井道明氏で出場者は皆同ひの服裝で一齊に競技を行ふもので非常の美觀を呈するであらうと

全米人軍再び勝つ
ソール惜敗

鮮人野球團ソール俱樂部對オール、アメリカンの野球第二回戰は廿六日午後一時から培材高普球場に於てストックス(球)金相潤(壘)兩氏審判の下にソール軍先攻で開始したが五A對四でソール軍が惜敗した、開戰五時半、兩軍のメンバー左の如し

ソール(先攻)
遊 馬春植
三 鄭勳
左 崔基晶
二 金滿山
投 金永鶴
右 李現澤
中 馬弼玉
捕 禹千石
一 朴昌秀

アメリカン
遊 ゼバー
二 マックアンリス
中 ナシユウ
捕 キープ
一 ベツカー
左 ゼバー
右 ベツツク
三 ワツキー
投 ケート

公示催告

横濱市本町一丁目十番地 申立人 株式會社ヱビスビルブロー 右法定代理人 支配人 内村保 東京市麴町區八重洲町一丁目一番地 右代理人 深澤己代吉

一、面金一萬圓也 第拾八回朝鮮殖產債券 大正十二年二月一日以降利札附 大正拾四年七月拾五日發行

右證券ニ付申立代理人ヨリ公示催告ノ申立ヲ爲シタルニ依リ其ノ所持人ハ大正十五年三月二十九日迄ニ當院ニ其ノ權利ヲ届出テ且其證券ヲ提出スヘシ若シ其ノ届出ヲ爲サゝルトキハ其證券ノ無效ヲ宣言スルコトアルヘシ

大正十四年九月二十四日 京城地方法院

特別案內

▲產婆生徒募集 規則書要郵券 福岡產婆學校 認可 福岡市外水茶屋町 麻生產院內

▼牛乳豐富▲ ◎小兒や病人は東洋唯一の◎均質牛乳が最も適當です 御見舞は牛乳券が一番好適 平山牧場 京城東小門外電光十三三

京日案內 五號活字十五字詰一行一回壹圓五十錢 二回以上一回壹圓 廣告料金前納ノ事

毛糸 各種販賣仕候 精々御値段も勉強致します 見本は御申越次第郵送いたします 京城本町 ちゝぶや毛糸部

公債 退職賜金の公債特に高價買受致すべく多少に拘らず御申込を乞ふ 京城府岡治町 竹下金融部 電話本局三〇四〇番

公債 近多少に拘らず御用命を 京城府黃金町三丁目 佐野喜平大證券部 電話本局六番

公債 金融時價の九掛まで各公債債券特別高價買入れ 京城府古市町三五 江州屋本店 電話本局九六九番

恩給 長期立替 京城大和町二丁目五二 渡邊淳

恩給 年金(恩給)手數料最低利 長期即時立替 京城竹添町一ノ八二 西大門小學校裏門前 電話光化門一八四三番

恩給 立替即時取引 公債證券買入れ 京城府古市町三五 江州屋本店 電話本局六九一番

恩給 年金扶助料手數料 長期立替 京城府龍山練兵町三ノ三四號 武田商會

弟子 及丁稚入用 十四歲より十六歲迄 市內に保證人を要す 京城黃金町二丁目(電本一〇二〇) 時計卸商 喜多金光堂

綿類 を安く賣る店 京城本町四丁目 電本一六〇一番 岩見綿店

急告 昨年六月より鍼灸施術の處今回京城の上流並中流一般患者の施療に應ずる爲大阪鍼灸學校の秘傳にして投藥は無し

外務 社員募集 信用ある紳士を求む 京城南山町三丁目 株式會社

國際語エスペラント 講義 線世界 天聲社 見本送呈

新案クロスワード 懸賞問題

二色萬年筆 懷中時計 金鎖 メタル 金指輪 丸善製作所

てんかん コドモのヒキツケ 永年の病も自宅でナオス 名古屋市中區南小川町 救生館

チヤドウイック社映畫 不安成の女

日本遞送競走

舟橋普通校

事件解決

滿鐵沿線の棉花栽培熱

將來は八萬町歩にする 關東廳でも大乘氣

【釜山】ハルビン、大連、長春その他滿鐵沿線地方における棉業視察を終へてこの程歸任した慶南道加藤木產業課長の視察談によれば關東廳および滿鐵では兩三年前から沿線農民に陸地棉の栽培を獎勵する計畫を立て

試作中 であつたが、その成績が極めて良好といふところで本年度に約五百町歩栽培の種子を配布した處一千町歩分の種子配布方を申し出たなど同地方民の陸地棉栽培熱は非常に勃興してきてゐるが當事者では八百町歩に止めたやうな始末である。こんな調子で關東廳において本年度から棉花協會なるものを設立し技術者を置き

補助金 三萬圓を交付するなど大いに耕作の獎勵指導をやる計畫を立て將來に向つては八萬町歩の耕作棉を實現する豫定であると、滿洲における耕作は朝鮮とかはらず作柄は極めて良好で收穫においても反當り百五十斤から普通のもので七、八十斤は下るまい、その他果樹園の如きも二十町歩に亙る大規模のものもあり果樹の栽培にも大いに力を入れて居るなほ

哈爾賓 において商工省の日本商品陳列館をのぞいたが、內容は何れも日本の特產物および商品見本を陳列し外人並に日本商品に對する新しき知識を得るものとして好評を博してゐるから兩者にとつては極めて適切なる施設としてみられた、以前は同商品陳列の見本によつて注文すると

糊つけ にしてあつたりマッチの箱に商品の不着のものが多かつたり、いつも見本と商品の相違で外人間に非難が高かつたと聞いたが、昨今ではそんな詐欺的な奸商は影を潜つたといはれてゐる

間島の運動會

「間島」間島總領事館高等小學校では先頃例の秋期大運動會を總領事館構內で舉行した寫眞は低學年の踊りですが此日の光景で寫し三四年の女生徒が遊戯の「天然の音樂」で愛兒連を恍惚とさせてゐるところです。

大連博受賞者

慶南管內の分

【釜山】慶尙南道管內より大連博覽會への出品は水產品十七點、工藝品十四點、鑛產品七點であつたが陜川郡農會の朝鮮紙、宜寧郡農會の油彩紙、統營漆工株式會社の螺鈿漆器、伊藤庄之助氏の煮干鰮、朝鮮捕鯨水產株式會社の海參は二等賞に、其他三等賞一人選賞五人の受賞者を出した

平北の大豆豫想

三十五萬石

【新義州】平北本年の大豆作は三十五萬餘石の收穫豫想で前年實收に比し一割六分の增收と見てゐるが、市場廻送は例年より少し遲れ十月末か十一月初旬と豫想されてゐる

優良面表彰

【釜山】慶南地方課では前年度中における各面の納稅成績を審査し其の表彰式を二十三日東萊第一普通校において舉行したが本年度に表彰されたものは西面の外二面及[illegible]更に一般納稅成績は逐年良好に赴きつゝあると、當日は列席者多數で盛會であつた

咸南から三名

內地林業視察

【咸興】本府主催內地林業視察に咸南道から[illegible]氏、[illegible]氏、[illegible]氏の三名が加はる事になつた

釜山繁榮會

【釜山】釜山繁榮會例會は二十五日午後六時より御幸倶樂部に於て開催、出席會員四十餘名、大池會長不在につき坂田副會長挨拶を述べ[illegible]次いで篠崎[illegible]氏より大連の自治[illegible]、追間房太郎氏より[illegible]ハルビン等の視察談あり、又香椎氏は「[illegible]の現狀」に就て述べ[illegible]太郎氏は「火災の出火原因」[illegible]

米の鎭南浦で お米屋さん大會

十月中旬開催の豫定

【鎭南浦】新穀の出廻り期に入つて米の都鎭南浦の營業者は大繁忙を極めんとしてゐるが米穀出廻り旺盛期前に鎭南浦穀物組合では本年の新穀出廻り旺盛期前に鎭南浦に於て西鮮穀物業者大會を開催し鎭南浦の商權確保とする西鮮三道の米穀業者が悉く鎭南浦に集合し商取引に關する打合協議をする計畫をたてゝゐるが、此の大會は十月中旬迄に開催せぬと本年の商取引に充分の効果を現す事が出來ないので昨今鎭南浦の精米業者や道當局は種々大會開催に對する準備をしてゐるが近く鎭南浦に於ける米穀業者、穀物市場、穀物取引所員、在鎭記者等を招聘し協議會を開催するさうである

神宮競技會へ

派遣選手決定

【淸州】淸州體育協會では朝鮮[illegible]

ゆたかに稔つた 獻穀田の修祓式

十月七日盛大に舉行

【馬山】慶南獻穀田たる[illegible]郡[illegible]面里[illegible]の獻穀田は今年の豊穣[illegible]命ぜられた名譽に感激し常に至誠を以て賢け稔らん事を祈念し耕作の勞を忘れて獻穀田の成熟を待ちつゝあつたが、去る七月中旬には未曾有の大洪水の襲來があり九月初旬には二十年來の大暴風雨があつたけれども至誠と天佑で些しの被害もなく非常の好成績を得たので去る二十二日午前十一時から道當局及技術員立會の下に目出度く刈入れの式を終つたが、獻穀田六株で一株の本數は十四本、草丈け三尺四寸五分、一穗の平均粒數は百〇一粒で見事の出來榮であつた、獻穀式は十月七日午前十時から盛大に地に於て多數官民を招待して舉行する事となりそれぞれ內狀を各地に發つた、因に獻穀の種類は日の出稻であると

米穀商品所は 『詮議なり難し』

總督府から釜山府廳へ 不許可の指令が來た

【釜山】株式二千五百株を以て釜山に米穀商品所を設立せんと高野貞太郎外七十三名より出願中であつたが、右は詮議なり難き旨總督府より通牒を出願人に通達したが、此の出願に對し在來の穀物商組合、米穀仲買人、精米組合その他數十名より株式三百萬圓を以て設立すると云ふ取引所の認可申請はどうなるか府民は一齊に注視してゐる

栗大の雹

慶州にふる

【慶州】先般の暴風雨に依り慶北東海岸の漁村は殆ど全滅に近く被害調査も詳細に出來難く今日に至つたが慶州地方には去る二十五日午後七時頃約十分間栗大の降雹あり、田作物の成熟期であるから被害少からぬ見込

畜產品評會

【全州】全北西三郡聯合畜產品評會は十月十一日より十三日まで[illegible]郡に於て開催する筈

初氷

平南寧遠郡 地方の寒さ

【平壤】平南寧遠郡成龍面萬坪里長山一帶は昨今降雨多く氣溫は低下して居たが十九日朝になつてつひに初氷を見るに至つた同地の初氷は十月二日であつたので今年は十三日早い譯で十年來にない寒氣であると

刑務所擧行大會

[illegible]少年刑務所の創設三週年記念運動大會は廿三日の秋季皇靈祭當日同所講堂に於て舉行されたが官民多數の參觀者あり盛會であつた（開城）

五絃琵琶會

五絃琵琶[illegible]旭瑯師の門下を以て組織せられた滿洲旭瑯會は[illegible]、[illegible]、開原、奉天各地の會員は二十六日午後六時から[illegible]會の後援の下に第二回大會を催し[illegible]に於て[illegible]常の盛會であつた（滿洲）

海州の狩獵界

海州警察署の狩獵免狀下付數は十五日迄に九十一名で中內地人六十七名、朝鮮人二十四名である、イの一番に鑑札を受けたは翠野郵便所長の佐藤太郞氏（海州）

茸狩り

[illegible]愛國婦人會[illegible]州支部會員一同は二十七日午前七時[illegible]州驛發、[illegible]約三十町の山林に向ひ茸狩、[illegible]拾ひをなし一日の淸遊を試みる

地方集會

▲渉外務官招宴 鈴木間島總領事は今回鮮內地に於ける文化宣傳の爲來鮮した總督府渉外務官洪永均氏の滿龍中を機會とし同氏の滿龍に一行を主客に在龍內鮮人の重なる者及び新聞通信關係者を公會堂に招待去る廿一日午後七時から盛んな晩餐會を催した（間島）
▲保護者評議員會 光州公立小學校にては廿六日午後二時より小學校講堂に於て同校保護者會評議員會開催（光州）
▲以組合打合せ會 益山郡以組合では九月廿六日午後一時より郡廳に於て以組聯合會總會に就き打合せ會を開く（全州）
▲敎習生入所式 慶南の第二回鮮人巡査敎習生は約二百餘名に達し選拔試驗施行の結果四十二名を採り二十四日その入所式を舉行（釜山）
▲金融組合落成式 忠北槐山金融組合は新築中の處二十三日知事代理富田財務課長及河野聯合會理事長臨席落成式を舉行した
▲在鄕軍人遠足會 吉林在鄕軍人分會にては二十三日遠足會を催し松花江上流アシハタの名跡に一日の淸遊を試みた

地方人事

▲李鍾國氏（咸南參與官）國調宣傳の爲道南部出張中の處廿五日歸任
▲近藤常尙氏（咸南警察部長）洪原署巡閱を終へて廿六日歸任
▲吉村秀藏氏（咸南警務課長）同上
▲船津前奉天總領事 家族同伴にて二十六日安東驛著領事館その他を訪問告別の挨拶を爲し同夜京城へ
▲桶田鐵道書記局長 二十五日夜安東驛通過北行
▲佐々木正通氏（新任城津小學校長）小學校職員生徒及同窓生父兄等多數の出迎へをうけ廿一日朝入港の迎路船光濟丸にて著任
▲三浦大佐（咸興聯隊長）來る二日より羅南附近に於いて舉行の十九師團秋期演習に關する打合の爲め羅南に出張中の處二十四日發陸路一泊の上二十五日午前へ時歸着
▲川城茂氏（吉林總領事）南滿各地へ旅行中の處二十二日歸任
▲入江海平氏（滿鐵理事）北滿方面視察の途次二十二日吉林著即日南下

クロスワード

當選者發表

【大田】去る十五日締切つた大田久彌萬洋服店の第一回クロス、ソード、パヅルの懸賞募集は非常の人氣を博し忠南北、全南北、慶南北、京畿、水原等よりの懸賞數二千百四十八通に及び嚴重審查の結果店舖に於て九百七十三通を得たので二十五日午後四時より大田金融組合樓上に於て大田郵便局長並に新聞記者立會の下に公平なる抽籤を行ひ當選者を決定した、一等以下三等までの當選者左の如し

一等大田陸軍官舍菊間千榮子▲二等江景金融組合村谷寬一大川榮城町松浦カツ▲三等湖南日報李圓來大田鐵道官舍高橋宜郎、同山本政治、同小林武雄、江景國武農場林萬八

野球映畫

九月廿四日ヨリ三十日マデ 本券持參ノ方ニ限リ者待割引

京日平壤支局讀者優待券

、平壤キネマ館

東支管理[illegible]

[illegible]父の社交的野心のためバーモン家の財産に目を付けて居るシャイラー家の娘ナタリーと許嫁の仲であつたが父の亂行に愛想を盡かして獨立自活の道を歸する

[illegible]ライラ、リー主演 監督ウヰルフレッド、ノーイ氏
今……梗概
多情なニコラス、ハーモンは愛人であり彼の後援するオペラ劇[illegible]

[illegible]週に同情を寄せ、アンナを自分の勤めるカフェーに歌手として世話をしたドンは[illegible]つしかやさしい彼女に[illegible]の芽生へを感じたニコ[illegible]匿手は純潔な[illegible]を通さないとするナタリーはアンナに對する彼の愛が益々濃厚になるを見て氣が氣で無くアン[illegible]成しのために放つた彈丸は[illegible]を狙つて居たニナに命中し[illegible]

マキノ後援會生る

[illegible]初舞臺の[illegible]、これはニコラスとニナであつた

大阪市北區中之島二丁目九日本銀行裏円神方に置き十月から事業を開始するさうである入會希望のファンは同會に問ひ合せられたい

[illegible]六日午後二[illegible]ボートレース[illegible]語日大六[illegible]誤りオミットされ日大の[illegible]は最後に行はれることゝなつた

[illegible]田川に於て[illegible]た第一回外[illegible]

運動會

[illegible]秒、五分の三、第三回、高師前大六艇身の差で帝[illegible]九分三十七秒

前田家遺產

[illegible]天の四は十月三日に延期する

[illegible]地方裁判所[illegible]に關する二萬圓、[illegible]二千五百圓の[illegible]の贈與證を手渡し[illegible]

森永 ミルクキャラメル

榮養の充實に

りあノモセニ 販賣店に御注文

ペルゾーン （中性純過酸化水素液）

【用途】含嗽、負傷時の應急手當、齒牙の漂白
【包裝】小瓶（一〇〇瓦入）大瓶（四五〇瓦入）

攜帶に便利なる 固形過酸化水素

ペル錠

本品を水に溶解すれば（微溫湯を用ふる時は溶解迅速なり）随時に新鮮なる純過酸化水素液を得

【用途】ペルゾーンに同じ
【包裝及價格】
二〇錠入 〇・六〇
五〇錠入 一・〇〇
一〇〇錠入 一・六〇

詳細説明書呈

三越、白木、松屋、松坂屋各藥品部、其他全國知名藥店にあり

製造發賣元 第一製藥株式會社
本社 東京市日本橋區通町
支店 大阪市東區平野町二丁目

國旗 萬國旗 各種 會旗

國旗、萬國旗、旗竿、玉、總、用房類大小
各種在庫品豊富有之大勉強にて御下命に應じ候
京城黃金町四丁目
現金問屋 大久保眞敏商店
電話本局二二四番
【定價表送呈】

これをきゝとう湯に といてこの通り

九條藥局の クプント

かぜ、ねつ、しんねつ
一包のめばスットひく

東京 廿錢 卅錢 五十錢（一円）
大阪東區南久太郎町二丁目電信前
藥劑師竹村幸次郎
振替大阪三三六〇番
竹村製劑所
全國到る處の藥店にあり

肺尖・肋膜・腸 脊髓・腹膜 結核專門
古賀病院
九州線田代トス驛前六丁
電話鳥栖五十番

タラコン錠

胃腸を改造せよ

胃腸病に對して特殊の驗效、不可思議の効驗があるばかりでなく、併せて心臟や肺臟をも強壯にし、全身的に健康を增進する、特殊の胃腸藥タラメント（學名チネジン）を主劑としたる此タラコン錠は胃腸の蠕動運動を及ぼし粘液分泌を適度に亢進せしめ各機能を順當に導き食慾を進め、消化を好くし、むねやけを除き、便通を整へ、胃液膽液の分泌を調節し、腸の異常醱酵を防ぎ胃腸の疼痛、胸痛、其他種々の症狀に對して、直接の効果を奏すると共に胃腸を根底の細胞より強健に導きし、改造する、根本的の胃腸藥であります。

タラコン錠 三日分五十錢、七日分一圓、十五日分二圓、三十日分五圓
タラコン湯 五十錢、一圓
タラコン散 十日分一圓、廿五日分三圓
海外 送料十二錢、四十五錢

本舖 東京市小石川區上宮坂町廿番地
株式會社 無量壽藥園

ヨシダ式 小型石油發動機

責任保證 構造簡單 品質優良

本機用途 田畑ノ灌漑、土木用排水、精米精麥、製材其他一般原動力トシテ一般最適品也

如何ナル時ニモ即時修理ナシ得 入ル事ノ方ニテ運轉シ得

▼特約店募集カタログ進呈▼
大日本小型發動機專門製作所
總代理店 大阪市南區谷町六丁目八番地
吉田商工部

宮內省御用品 日英米佛專賣特許 醫學博士證明

國境を超越する 眞の優良品 煉乳の元祖

ワシミルク

煉乳に關する有益なる冊子進呈す
神戶三宮郵便局私書函四一七號

原料は小麥

味の素

香味百倍

漬物は香のものと申される程格別の香味があります。特に秋茄子の漬物は此の季節としてのがせないところその注け醬油に些少入れて召上つたら香味百倍、キット御意に適ひます

煮る、煮出す等の世話もなく時間は省け即る重寶、凡ゆるお料理に用ひて絕大の風味を增す材料さへ瓜いましら苦心知らずに立派なお料理が出來ます。

（家庭用にも罐入りがお徳です）

味の素本舖 鈴木商店

戀の淀君

【第三十九回】

松林伯知 演
野口紅涯 畫

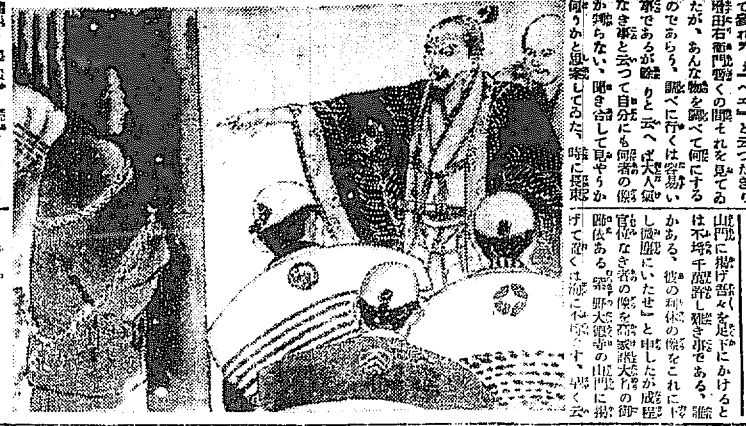

秀吉公は紫野大德寺の山門にある見慣れぬ像を頻りに見て居りましたが、何か不思議な顏でもあると見えて　秀『これ／＼増田右衛門』増『ハツ、何ぞ御用でござりますか』秀『あれは何者の像であるか』増『ハアツ拙者も少々判りかねまする』と申したが少々所ではない全然判らない　秀『何家にあるやうな像であるが』増『左樣でございます』秀『その方は何か心當りがないか』増『別に心當りとてもございませぬが』秀『判らぬとあらば疾と調べて參れ』増『ヘエ』と云つたきり増田右衛門殿も暫くの間それを見てゐたが、あんな物を調べて何にするのであらう。調べに行くは容易い事であるが、扨りと云へば大人氣ない事と云つて自分にも何者の像か判らない、聞き合して見やうか何うかと思案してゐた、時に長束大藏が「殿下に申上げます、あれにあるは千利休の像にございまする　秀『何に利休の像と申すか、ウーム左樣か　長『彼は御承知かは存じませぬが當大德寺の和尚とは別懇の間柄にて、既に千宗易に就て千阿彌と申し、殿下よりは居士をお許しなされ、利休居士と稱し居ります身、せめてはこの世に己の姿なりと殘して置きたきものと思ひ從つてこの像を作り、當寺の和尚をも相談の上樓上に上げしものとか承はりまする　秀『ウーム左樣か、予は彼に居士を名乘れと許した故、それ等の事より己の姿を像に造り當山門に上げたと申すか、然しそれは如何なる理由あつてかは知らぬが近頃心得ざる事である、何んとなれば今予秀吉この山門を潜らば即ち利休の足下にかゝるも同然、其上御上にございます、秀『當紫野大德寺は名高な寺院にして勿體なくも當帝の御歸依も淺からず、畏くも一天萬乘の大君これへ御幸遊ばされなば何といたす所存であらう、これ能く承はれ、彼は泉州堺の町人にして、今でこそ茶道の名人となり、諸家諸大名に出入いたし、茶道の指南をいたし居るが以前は何の卑しき町人の者である、それが像を造り山門に掲げ吾々を足下にかけるとは不埒千萬許し難き事である、詮議がある、彼の利休の像をこれに下し御覽にいたせ』と申したが成程官位なき者の像を諸家諸大名の御崇敬ある紫野大德寺の山門に掲げて置くは聊か不届千萬、早く云へば踏み付けにされるやうこれでは秀吉公が御殿にしろと云つたは無理もない、茶道の者五六人にて寺の詰所に參り梯子を持つて來て山門に登り樓に縄つて利休の像を下した、が利休の像を秀吉公に何つては勝なしだ、樓の内に御殿にして了つたが、これが既に秀吉公大いに不興を感じ、山門まで來たが本殿に入らずその儘引返して了いました、これを聞いた町々の人々これは難しい事になつた、利休樣に何の咎がなければ宜いがとイヤ大騷ぎですると前田利家に細川忠興、石田三成なぞ理由もなく嫌いたし秀吉公にお目通りをすると、御前に出で暇を下らして　秀『予は心外である、彼の千利休の足下にかゝつた、利休は天下に於て彼の如き科人である、早々彼に詰腹を申付ける』と云はれて前田、細川石田の三人は顏を見合したが利休は己れの職へ出入をしてゐる茶道の師匠です。その者に秀吉公より詰腹を申付けると云はれた、これには大いに驚いた、乃でいろ／＼と御心の鎭むやうに和めましたが、何うしても秀吉公は肯入れない。早く腹を切らせろと申立てる、仕方がないから　前『承知仕りました、早速利休の許に參り殿下よりの仰せを申傳へるでございませう』とお受けして城中を引下りましたが前田公は途中で暇乞いたすと申して職へ引取りました、乃で石田三成、細川忠興は前田德善院と申す方にこの旨を話し三人は馬上にて利休の住居に馳付けました、これは三人共餘り宜い役ではありません。

時計ノ御註文ハ
村木時計店
電本四七

鳳山炭特約店
南大門外御成町入口
六三商會
電本六〇三
撫順炭、官製煉炭、木炭、新町小賣

有効確實ニシテ世評ヲ博セル
マラリア特効丸
販賣元 各地藥店ニアリ
京城府龍山元町二ノ八八
本舗 Ⓗ 林藥房
電話龍山長三三番

將棋新手合（四）

於釜山幸町二丁目 釜山棋友倶樂部

香角交七段 △早川 隆致（京都）
香落番四段 ▲岡田 豐（釜山）

（圖は前號指了迄の局面）

△持駒 早川氏

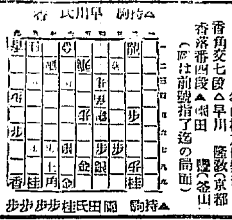

▲持駒 岡田氏 桂歩歩歩

△二九歩ナル▲二四歩△二八と▲五三歩（リ）△同角▲六五桂△一七角ナル▲五三歩△六二飛▲二三歩ナル△四二金▲二四角△五三金▲二三と（ヌ）△六四歩▲五三桂ナル△同馬▲四一飛（ル）（以下次號）

藤呂木七段講評

▲（リ）五三歩打ち難くして好き著手なり

▲（ヌ）三二とは投し直に五三金同桂同馬と引かして三二と指す處なり

▲（ル）四一飛は四二からず四二と指す方優れり

物理療法

頑固な病氣でも近く物理療法は擴立するさうですが、この物理療法は微妙なる技術を以てすればく理想的の効果を現す病氣が澤山あります。神經衰弱や頭痛、不眠症、胃腸病、高血壓や胃腸加答兒、食慾不振等には最も能くきゝます。できかね皮膚病に惱んでゐる方には特にこの物理療法を御勸め致します。何方でも代理部入口から御氣輕に入り下さい。施術時間は毎日午前九時から午後四時迄です

京城日報社代理部
電話光化門四〇〇番内廿四番

九月廿九日

（陰曆八月十二日）▲五黄 ▲宿曜無ツ ▲火曜 ▲丙辰 ▲先勝 ▲危 ▲翼宿

▼五黄▲心作に深ひなずる内に守つて有利、散財を慎めば吉。長と北と丙が吉
▼六白▲目上の引立を受ける日なるのは午後、西と南と壬が吉
▼七赤▲嬉しい事が續く、企業旅行等は上吉、西と北と壬が吉
▼八白▲吉運盛大の日、思ひきつて利を占める、艮と北と丙が吉
▼九紫▲九分通りまで漕付けて破れる事ある日、用心、東と西と北が吉
▼一白▲我儘を押通さうとすると意外な失敗を招く、庚と東と坤が吉
▼二黒▲從來の方針を變へず進んで行けば大成功に終る日、艮と西と丙が吉
▼三碧▲口舌を持込まれ易い日、よく堂業を守つて利、南と東と壬が吉
▼四綠▲どう苦闘つても兇事の出る日、門内は凶、南と壬と丙が吉

平和な家庭に淋病患者はありません
不幸……若しリン病に罹れる人々は速に召せ
リン病新藥
トーリ
文化生活を脅かす猛惡なるリン病に苦しみ惱む紳士は直ちに効驗的確なるトーリーを服用し徹底的に治療せられよそは君の幸福のみならず家庭を和し社會を益するの道程なればなり……
藥價
三日分 壹圓　特製（慢性劇症用）五日分 參圓
七日分 貳圓　十日分 五圓
十五日分 四圓　三十日分 拾圓
大阪 本舗 高橋盛大堂本店
到る所の藥店に販賣す

神經衰弱特效藥
ユーキリン
農學博士 鈴木梅太郎先生發見
本品は燐及カルシウムの有機性化合物にして神經衰弱、發育緩慢の小兒、結核性疾患、妊婦、授乳婦等に適用せらる。（説明書送呈す）
■粉末、錠劑、注射劑あり。■各地藥舖にて販賣す
東京市日本橋區室町 三共株式會社
（E—14—A） 出張所 大阪淡路町堺筋 臺北市表町

山葉オルガン
號數 定價
1…… 45.00
2…… 55.00
3…… 80.00
4…… 85.00
5……120.00
6……150.00
7……180.00
8……200.00
9……300.00
10……350.00
ピアノ
No1…… 650.00
No2…… 800.00
No3……1,100.00
カタログ贈呈

京城 セヤマ樂器店 本町
電話本局一四七九番 振替京城一〇七五六番
第二營業所（シノサキ）本町ビルヂイング（三階）

KID
エッキス印 コナコーヒー
XXX
こさずに飲める
冷コーヒーにしても味は下さいます
ありますの三種
京城 平山 金
あ づ ま や
ほ ロ 支 商
店 店 店

重石鑛（タングステン鑛）
水鉛鑛（モリブデン鑛）
右ノ品多少ニ不拘買入可致候
大阪市此花區上福島北四ノ一八
栗村鑛業所
工場 土佐堀五六七三番 電話土佐堀一〇四六番

放任（ウチヤツテ）おけない
トラホーム。のぼせ目一番ヨクキク目藥
直治水
其他眼病一切に特効あり
眼病 直治水 CHOKUJISUI
東京・大阪 丹平商會

皮膚病 花柳病 專門
京城黃金町一丁目一九（新築府廳左側）
李晃植醫院
電話本局四〇〇七番

マルツ汁エキス
育兒の寶
マルツ汁エキスはお肥りになれぬお兒達や通じの惡いお兒達には唯一無二の營養料であります
全國有名藥店食料品店にて販賣して居ります
內地定價 大 壹圓九十錢 小 七十錢
株式會社 和光堂
本店 東京神田鍛冶町九
支店 ……
御申越次第説明書進呈致します

?
これは……おいしくてじようになるハチブドー酒であります

4—102

腸胃加答兒特効藥
柏村博士創製
ヘルプ
責任主効
食過、食傷、水あたり、時候あたり、冷込、冷腹、消化不良から起る不消、腹痛、吐瀉、腹下り、腹瓦斯を止め腸カタル、胃カタルを治す……
定價 旅行用ポケット型 金十五錢 一圓 三圓 六圓

散藥 丸藥 へルプ
東京市日本橋通四丁目
本舗 津村敬天堂
振替東京八六四番 電話大手二九〇三
全國有名藥店にあり

腸胃カタル
惡疫防止の根本として この養生と療法が第一
腸胃加答兒は夏から秋に向つて何かの飲食物の不注意から起り易い病症である。其原因は何れにしても腸胃カタルを輕症と思ひ捨て置く事は甚だ危險である、油斷の結果慢性となりて、常に下痢に罹り易き人は、腸チブス赤痢其他の惡疫に侵され易く、殊に斯かる人は、如何に豊富なる滋養を攝取しても大部分體外に排泄せらるゝ爲め營養不足となり、顔色蒼ざめ、元氣なく自然と衰弱するに至る。彼の恐るべき肺病の如きも大抵腸胃虛弱の營養不良が素因して居るから、腸胃カタルの治療は一日も等閑には出來ぬ。前宮內省侍醫柏村博士の創製に係るヘルプは腸カタルの良藥にして、又胃加答兒にも特効あれば、常に家庭に備へ置き、急性と慢性の論なく、直に、ヘルプを應用する事は最も完全な家庭療法である。

金鶴香水姉妹品
丹頂ポマード
純植物性原油を最も理的に製煉したる逸品にて夙に愛用者間に佛蘭西製に優るとの定評あり香氣また高尚にして高尚なり
大崎組

りん病 いば毒
定價 並特別 三四八圓圓圓
定價 並特別 二三四圓圓圓
有田音松 鑑製 請合藥
滿鮮發賣元 京城南大門通三 有田ドラッグ專賣所
京城 南大門通 金十字 兵庫 鐘路 山 黃金町 ……
取次販賣所在地 仁川 太田 群山 全州 木浦 光州 大邱 浦項 甘浦 釜山 馬山 ……
百圓進呈
病院にて實驗確證せる高貴藥なる事を保證す
歐米醫科大學 帝國醫科大學
大阪南心齋橋南詰 東京日本橋通四丁目 有田ドラッグ
お買求めは鑑製 有田音松 製御取扱の有田ドラッグにて
リスクありでグッラドにせ

佐々木
京城明治町一丁目七六
胃腸病院
入院隨意 電本一八七七・一七三六

品質本位
竹鶴 吟釀

サスガ
特約店
京城 島屋 天津